

Les installations aidées en 2015

Evolution des installations aidées

116 installations dans le Maine et Loire en 2015.

Le nombre d'installations est relativement stable par rapport à l'année 2014 (-2 installations) pour la troisième année consécutive.

De façon générale, on observe une baisse du nombre d'installations sur les Pays de Loire en 2015 avec 489 installations soit 53 de moins. Cette baisse est plus importante en Mayenne (-32) et en Loire Atlantique (-24) alors que la Vendée et la Sarthe ont légèrement augmenté.

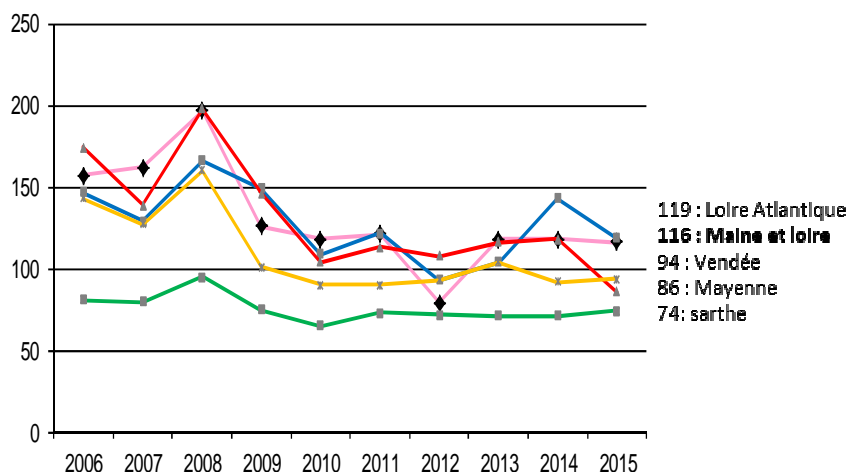

	2015	2010	2011	2012	2013	2014
Nombre installations	116	118	121	79	118	118
Age moyen	29.1	28.8	28	29.4	28.2	28.95
% de femmes	18%	27 %	23 %	19 %	17 %	20 %
Installations de conjoint(e)	11%	16 %	7 %	8 %	10 %	9 %
Non issues du milieu agricole	34%	33 %	37 %	35 %	27%	29 %
Installations hors cadre familial	34%	34 %	31 %	37 %	31 %	30 %
Installations individuelles	42%	23 %	29 %	37 %	29 %	19 %
Installations sociétaires	66%	77 %	71 %	63 %	71 %	81 %

L'âge moyen en installation augmente légèrement (52% ont entre 25 et 34 ans, 20% ont entre 35 et 40 ans).

21 femmes se sont installées en 2015. 9 d'entre elles se sont installées avec leur conjoint.

66% des installations sont réalisées en société. Parmi elles, 18% représentent des EARL. 29% des sociétés concernent des installations entre époux ou individuelles.

Le nombre d'installations en GAEC sur le nombre de sociétés a augmenté.

Le fait de la transparence PAC et de la possibilité du GAEC entre époux. L'année 2015 voit le nombre d'installations individuelles fortement augmenter avec 2 installations sur 5.

Le niveau de formation en agriculture

Catégorie de diplôme	2015	2010	2011	2012	2013	2014
Diplôme niveau IV (Bac Pro, BPREA, CCTAR)	61 %	54 %	66 %	54 %	54 %	54 %
Diplôme niveau III (BTS, Licence)	31 %	38 %	30 %	35 %	36 %	46 %
Diplôme niveau V (BPA, BEPA, maîtrise élevage)	2 %	4 %	2 %	-	3 %	-
Diplôme niveau II (ingénieur)	4 %	4 %	2 %	10 %	2 %	-

Près d'1 jeune sur 3 est titulaire d'un diplôme de niveau BTS en 2015.

Le niveau de formation des jeunes en Maine et Loire est pour 2015 proche de la moyenne régionale (38% sont titulaires du niveau BTS ou plus). Le niveau global de formation agricole est en baisse par rapport à 2014.

1 jeune sur 3 acquiert la capacité professionnelle dans le cadre de la formation pour adultes.

Evolution des installations hors cadre familial

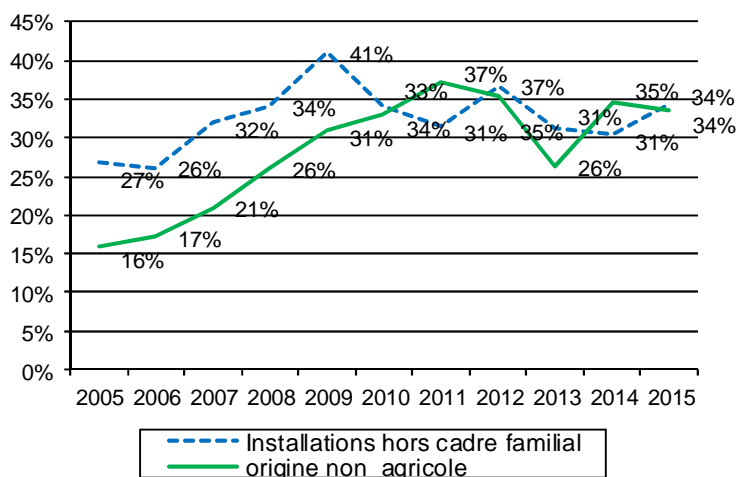

Le nombre d'installations hors cadre familial a légèrement augmenté par rapport à l'année précédente (34% d'installations hors cadre familial). Il reste relativement stable depuis 5 ans à 1/3 des installations.

Le nombre d'installations de personnes non issues du milieu agricole est stable. 1 jeune sur 3 n'est pas issu du milieu agricole en 2015 (parents non agriculteurs).

Expérience professionnelle avant l'installation

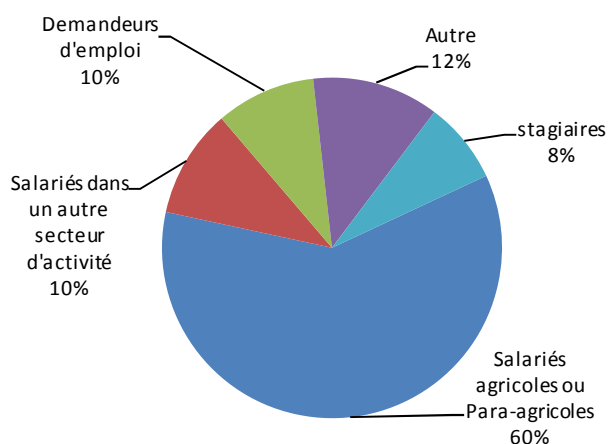

Près des 2/3 des personnes qui s'installent ont une expérience antérieure soit dans le secteur agricole et para-agricole, soit en tant que salarié dans une autre branche d'activité.

Les productions principales

Environ 1 installation sur 3 se réalise sur une exploitation avec une référence laitière (37 exploitations) en 2015.

1 installation sur 6 se réalise sur une exploitation en viande bovine (soit 18 exploitations).

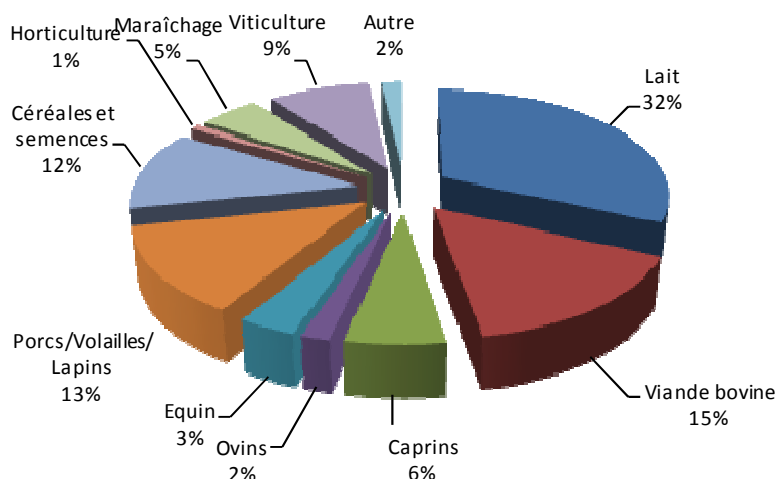

Les moyens de production

Productions Principales	SAU moyenne/UTAF	UTAF moyen/exploitation	Production moyenne/UTAF
Lait	49.7 ha/UTAF	2,7 UTAF	142 515 l./UTAF
Viande bovine	67.1 ha/UTAF	2,3 UTAF	42.4 VA/UTAF
Caprin	29.1 ha/UTAF	1.7 UTAF	40 917 l./UTAF
Equin	16.4 ha/UTAF	1.3 UTAF	/
Elevages spécialisés	41.4 ha/UTAF	1,6 UTAF	/
Maraîchage	9 ha/UTAF	1,5 UTAF	2,01 ha/UTAF
Viticulture	20.7 ha/UTAF	2.1UTAF	6.88 ha/UTAF

L'installation en agriculture biologique

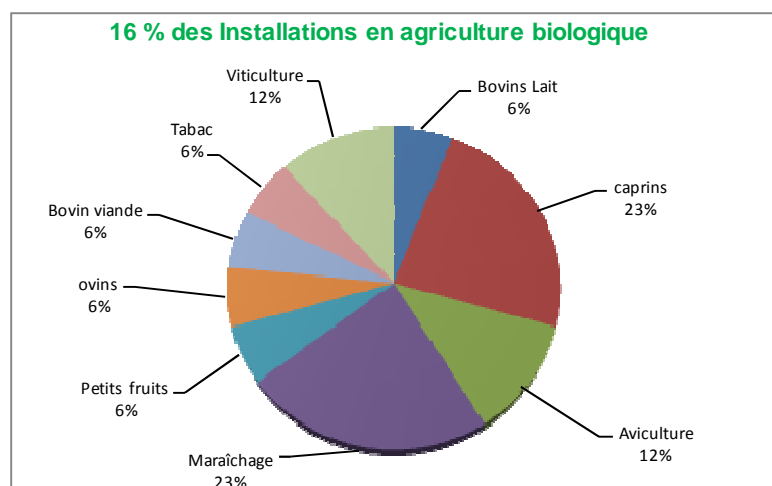

17 installations se font en agriculture biologique (23 en 2014).

La commercialisation en vente directe

27 exploitations proposent leur production en vente directe dont 6 avec une activité de transformation.

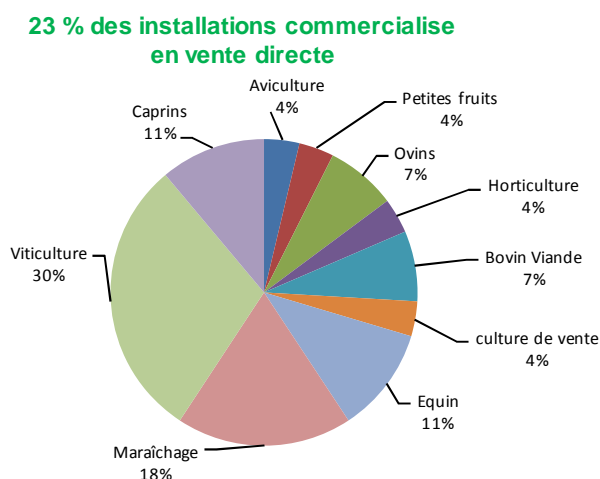

Les chiffres par région de développement

	Maine et Loire	Baugeois Vallée	Mauges	Saumurois	Segréen
Nombre installations	116	20	43	33	20
%	100 %	17 %	37 %	28 %	17 %
âge moyen	29,1	29,4	28,4	28,6	31
% Nombre de femmes	18 %	15 %	12 %	21 %	30 %
% Installation de conjoint	11 %	10 %	9 %	9 %	25 %
% non issue du milieu agricole	31 %	35 %	28 %	33 %	30 %
% installations hors cadre familial	34 %	55 %	40 %	27 %	15 %
% installations individuelles	42 %	50 %	40 %	48 %	30 %
% installations sociétaires	66 %	60 %	67 %	61 %	75 %
Productions					
Lait	37	2	18	6	11
Viande bovine	16	2	5	4	5
Autres productions animales	31	7	15	6	3
Viticulture	10	-	1	9	-
Autres productions végétales	22	9	4	8	1

L'année 2015 est marquée par une stabilité du nombre d'installations par rapport à 2014.

Cette stabilité est vraie sur l'ensemble des régions. Seul le Segréen connaît une légère baisse avec -2 installations.

Le coût d'une installation

Le coût d'une installation individuelle

284 838 €. en moyenne sur 40 exploitations en 2015
(221 987 €. en 2014)

Coût moyen d'une installation en société (montant des parts sociales du JA+ modernisation sur 5 ans) :

177586 €. par associé en 2015
(233 831 €. par associé en 2014)

NB : Les chiffres présentés sont la photographie des coûts des installations réalisées en 2015. Ils ne préfigurent pas du coût nécessaire pour s'installer dans telle ou telle filière.

La Dotation Jeunes Agriculteurs

La Dotation Jeunes Agriculteurs (13 845 € en moyenne en 2015)

